

Copia analogica a stampa tratta da documento informatico sottoscritto con firma digitale predisposto e conservato presso l'Amministrazione in conformità al d.lgs 82/2005 (CAD)

ENTE CERTIFICATORE: INFOSERT Firma Qualificata 2, INFOSERT SPA, IT

SN CERTIFICATO: 01487323

VALIDO DA: 31/12/2020 03:40:44

VALIDO AL: 31/12/2023 1.00.00

FIRMATARI: ERMANNINO MDPG11

DPCM 14 gennaio 2021 DPCM 2 marzo 2021 e DL 23 luglio 2021

IOP27

ISTRUZIONE OPERATIVA



BUONE PRATICHE PER GARANTIRE LA SALUTE DELLE PERSONE DAL CORONAVIRUS

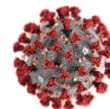

APPLICABILITÀ DELLA PRESENTE ISTRUZIONE OPERATIVA

Il presente piano operativo redatto dalla Città metropolitana di Milano riporta l'evidenza del rispetto degli adempimenti necessari per una corretta gestione e organizzazione dei concorsi in conformità al "Protocollo di svolgimento dei concorsi pubblici" della Presidenza del Consiglio dei Ministri DFP 15/04/2021, di cui all'articolo 1, comma 10, lettera z), del Decreto del Presidente del Consiglio dei ministri 14 gennaio 2021 e dell'art 24 del DPCM 2 marzo 2021, esaminato e validato dal CTS nella seduta del 29 marzo 2021.

In conformità all'articolo 3 del Decreto N. 105 del 23 luglio 2021, nel piano operativo viene integrato l'obbligo del possesso delle **certificazioni verdi COVID-19** per la partecipazione alle procedure concorsuali. Da **venerdì 6 agosto**, è consentito l'accesso alle attività concorsuali ai soggetti muniti di una delle certificazioni verdi COVID-19 (**Green Pass**), comprovanti l'inoculamento (almeno) della prima dose vaccinale o la guarigione dall'infezione da **Sars-CoV2** (validità 6 mesi), o l'effettuazione di un test molecolare o antigenico rapido con risultato negativo (validità 48 ore).

Il piano operativo descrive le fasi della procedura concorsuale **"Concorso Pubblico, per esami, per la copertura di n. 2 posti di Farmacista - Cat. D1, a tempo pieno e indeterminato, presso il Comune di Magenta"** tenendo conto di quanto evidenziato nel Protocollo e di tutti gli altri adempimenti di sicurezza previsti nella normativa vigente, relativamente allo svolgimento del concorso.

Il presente protocollo non trova applicazione rispetto alle procedure per le quali la valutazione dei candidati sia effettuata esclusivamente su basi curriculari ovvero in modalità telematica; resta ferma la possibilità per le commissioni di procedere alla correzione delle prove scritte con collegamento da remoto, fatte salve le cautele generali proprie del contenimento della diffusione epidemiologica.

PUBBLICAZIONE

Il piano operativo viene reso disponibile, unitamente al Protocollo sopra citato, sulla pagina web dedicata alla procedura concorsuale sul sito istituzionale di Città metropolitana di Milano, Amministrazione Trasparente, bandi di concorso, entro **dieci giorni** precedenti allo svolgimento della prova.

In particolare il presente piano operativo contiene indicazioni circa:

- il rispetto dei requisiti dell'area;
- il rispetto dei requisiti di accesso, transito e uscita dall'area;
- il rispetto dei requisiti da accesso, posizionamento dei candidati e deflusso dall'aula nonché di svolgimento della prova;
- l'individuazione dei percorsi di transito dei candidati;

- le modalità di gestione, di accoglienza e isolamento dei soggetti che presentino una temperatura superiore a 37,5°C o altra sintomatologia riconducibile al Covid-19 insorta nel corso delle prove concorsuali;
- le procedure di gestione dell'emergenza – piano di emergenza ed evacuazione;
- l'individuazione del numero e delle mansioni del personale addetto;
- modalità di adeguata informazione ai candidati e di formazione al personale impiegato ai componenti delle commissioni esaminatrici sulle misure adottate.

DEFINIZIONI

Ai fini della presente procedura si considerano le seguenti definizioni:

- Area Concorsuale:** spazio complessivo dove si trovano i locali destinati allo svolgimento delle prove selettive dei pubblici concorsi;
- Aula Concorso:** spazio adibito allo svolgimento delle prove concorsuali avente dimensioni adeguate e caratteristiche particolari di autonomia funzionale;
- Area di Transito:** spazio adibito alla coda dei candidati in attesa dell'identificazione e/o dell'accesso all'Aula Concorso;
- Distanza "Droplet":** misura di sicurezza che indica la distanza minima necessaria da tenere tra persona e persona per evitare un contagio dovuto alla dinamica della trasmissione droplets (goccioline di acqua) che trasmettono i germi nell'aria;
- Mascherine chirurgiche:** maschere facciali monouso destinate a limitare la trasmissione di agenti infettivi, di tipo I/IR o II/IIR, certificate secondo la norma tecnica UNI EN 14683:2019. Le mascherine chirurgiche hanno lo scopo di evitare che chi le indossa contami l'ambiente, in quanto limitano la trasmissione di agenti infettivi. Pur ricadendo nell'ambito dei dispositivi medici di cui al decreto legislativo 24 febbraio 1997, n. 46 e s.m.i., il decreto legge n. 34/2020 e la relativa legge di conversione n. 77/2020 le hanno individuate quali dispositivi di protezione individuale per i lavoratori durante il periodo emergenziale;
- Facciali filtranti (mascherine e FFP3)** FFP2 sono utilizzati in ambiente ospedaliero e assistenziale per proteggere l'utilizzatore da agenti esterni (anche da trasmissione di infezioni da goccioline e aerosol), sono certificati ai sensi di quanto previsto dal D.lgs. n. 475/1992 e s.m.i. e sulla base di norme tecniche armonizzate (UNI EN 149:2009);
- Mascherine comunità:** di hanno lo scopo di ridurre la circolazione del virus nella vita quotidiana e non sono soggette a particolari certificazioni. Non devono essere considerate né dispositivi medici, né dispositivi di protezione individuale, ma una misura igienica utile a ridurre la diffusione del virus COVID-19;

Pre-Triage	<p>area, gestita da personale sanitario qualificato riservata a chiunque si trovi nell'area concorsuale (candidati, membri delle commissioni esaminatrici, operatori e addetti all'organizzazione e vigilanza) e presenti quali sintomi insorti durante le prove concorsuali quali, febbre, tosse o sintomi respiratori, ove il personale sanitario svolge il triage prendendo in carico il paziente per gli accertamenti previsti per l'infezione Covid - 19.</p> <p>Se non disponibile l'area "pre-triage", si ritiene necessario che venga identificato ed allestito un locale dedicato all'accoglienza e isolamento dei predetti soggetti ;</p>
TermoScanner:	sistema di rilevamento della temperatura corporea mediante tecnologia infrarossi, conforme alle linee guida del Ministero della salute, che consente la rilevazione accurata e veloce delle temperature corporee;
Locale isolamento sintomatici:	locale dedicato all'accoglienza e isolamento dei soggetti che presentino, sintomi quali febbre, tosse o sintomi respiratori, insorti durante le prove concorsuali;
Pulizia:	insieme di operazioni che occorre praticare per rimuovere lo "sporco visibile" di qualsiasi natura (polvere, grasso, liquidi, materiale organico, ecc.) da qualsiasi tipo di ambiente, superficie, macchinario, ecc. La pulizia si ottiene con la rimozione manuale o meccanica dello sporco anche - eventualmente - con acqua e/o sostanze detergenti (detersione). La pulizia è un'operazione preliminare e si perfeziona ed è indispensabile ai fini delle successive fasi di sanificazione e disinfezione;
Sanificazione:	è un intervento mirato ad eliminare alla base qualsiasi batterio ed agente contaminante che con le comuni pulizie non si riescono a rimuovere. La sanificazione si attua avvalendosi di prodotti chimici detergenti (detersione) per riportare il carico microbico entro standard di igiene accettabili ed ottimali che dipendono dalla destinazione d'uso degli ambienti interessati. La sanificazione deve comunque essere preceduta dalla pulizia;
Disinfezione:	consiste nell'applicazione di agenti disinfettanti, quasi sempre di natura chimica o fisica (calore), che sono in grado di ridurre, tramite la distruzione o l'inattivazione, il carico microbiologico presente su oggetti e superfici da trattare. La disinfezione deve essere preceduta dalla pulizia per evitare che residui di sporco possano comprometterne l'efficacia. La disinfezione consente di distruggere i microrganismi patogeni;
Bonifica:	una procedura di pulizia e disinfezione mirata a privare un ambiente, un'apparecchiatura, un impianto, di qualsiasi traccia di materiale contenuto o trattato precedentemente all'interno dello stesso. L'operazione garantisce l'abbattimento della crosscontamination (contaminazione incrociata).

REQUISITI DELLE AREE CONCORSUALI

Sedi previste

- Palazzo Isimbardi in Via Vivaio, 1 - Milano

SEDE DI VIA VIVAIO

Sede del concorso:	La sede concorsuale è fissata presso la SALA CONSIGLIO, la SALA AFFRESCHI, la SALA NUOVA, PORTICO ANTISTANTE LA SALA AFFRESCHI situate in Via Vivaio, 1 - sede istituzionale della Città metropolitana di Milano
Trasporto pubblico locale	Bus: 54, 61 Tram: 9, 19 Metro: M1, M3
Accesso dedicato:	L'ingresso dei candidati interni, avverrà accedendo dall'ingresso principale di Via Vivaio, seguendo il percorso del cortile fino alla porta attraverso la quale si accede all'androne della scala d'onore;
Accoglienza:	L'area riservata all'accoglienza, dotata di gel igienizzante per le mani, termoscanner manuale e cestino della raccolta dei DPI personali dei candidati, è posta nella zona di fronte alla scala d'onore.
Numero dei candidati:	Il giorno 29 ottobre 2021, i candidati ammessi alla prova scritta sono 6. La prova orale si terrà il giorno 2 novembre 2021.
Personale addetto:	3 Commissari, 1 Segretario di Commissione e 2 addetti alla vigilanza, all'organizzazione e all'identificazione dei candidati.
Caratteristiche dei locali:	I locali sono suddivisi nelle seguenti zone (vedi planimetria allegata): <ul style="list-style-type: none">• Zona di accoglienza• Zona riservata ai commissari• Zona riservata ai candidati• Servizi igienici• Locale isolamento sintomatici: Il locale sarà collocato presso la sala con tavolo in vetro adiacente ai servizi igienici. All'interno dovrà essere collocato il kit di primo soccorso Covid così composto: TERMOMETRO DIGITALE a infrarossi SENZA CONTATTO, FILTRANTI FACCIALI FFP2 o FFP3 monouso, OCCHIALI A MASCHERA o SCHERMI FACCIALI, GUANTI MONOUSO IMPERMEABILI, GEL SANIFICANTE, CAMICE A MANICHE LUNGHE IMPERMEABILE monouso o TUTA COMPLETA tipo "tyvek" monouso impermeabile con cappuccio. Per lo smaltimento di mascherine, guanti e altri dispositivi o materiali utilizzati, occorre prevedere un contenitore dedicato.
Postazioni:	Ogni singola postazione è posizionata in modo da rispettare la distanza di almeno 2,25 metri tra le postazioni stesse.

PULIZIA E SANIFICAZIONI

La sanificazione delle aule concorsuali e delle postazioni verrà effettuata prima dell'inizio delle prove e al termine delle stesse.

La pulizia, sanificazione e disinfezione dei servizi igienici verrà effettuata con personale qualificato in presidio permanente, dotato di idonei prodotti; all'interno degli stessi dovrà essere sempre garantito sapone liquido, igienizzante, salviette e pattumiere chiuse con apertura a pedale.

I servizi igienici dovranno essere costantemente presidiati e costantemente puliti e sanificati, ovvero dopo ogni singolo utilizzo. L'accesso dei candidati dovrà essere limitato dal personale addetto, al fine di evitare sovraffollamenti all'interno dei suddetti locali.

OBBLIGHI PER IL PERSONALE DELL'ENTE PER L'AMMISSIONE ALL'AREA CONCORSUALE

Il personale dell'Ente addetto alle attività concorsuali (operatori di vigilanza, addetti all'organizzazione e all'identificazione dei candidati, i componenti delle commissioni esaminatrici) dovrà:

- 1) essere in possesso della certificazione verde COVID-19, detta anche Green Pass, che attesta di aver fatto almeno una dose di vaccino oppure di essere risultati negativi a un tampone molecolare o rapido nelle 48 ore precedenti oppure di essere guariti da COVID-19 nei sei mesi precedenti;
- 2) sottoporsi alla misurazione della temperatura corporea prima della presa di servizio;
- 3) non presentarsi presso la sede concorsuale se affetti da uno o più dei seguenti sintomi:
 - a) temperatura superiore a 37,5°C e brividi;
 - b) tosse di recente comparsa;
 - c) difficoltà respiratoria;
 - d) perdita improvvisa dell'olfatto (anosmia) o diminuzione dell'olfatto (iposmia), perdita del gusto (ageusia) o alterazione del gusto (disgeusia);
 - e) mal di gola.
- 4) non presentarsi in servizio e presso la sede concorsuale se sottoposto alla misura della quarantena o isolamento domiciliare fiduciario e/o al divieto di allontanamento dalla propria dimora/abitazione come misura di prevenzione della diffusione del contagio da COVID - 19;
- 5) indossare costantemente e correttamente il filtrante facciale FFP2, privo di valvola di espirazione, fornito dall'Ente;
- 6) sanificare frequentemente le mani e comunque sempre prima e dopo il passaggio di materiale cartaceo, documenti, ecc;

OBBLIGHI DEI CANDIDATI PER L'AMMISSIONE ALLA PROVE CONCORSUALI

I candidati dovranno:

- 1) sottoporsi alla misurazione della temperatura corporea all'ingresso della sede di concorso;
- 2) presentarsi da soli e senza alcun tipo di bagaglio (salvo situazioni eccezionali, da documentare);

- 3) non presentarsi presso la sede concorsuale se affetti da uno o più dei seguenti sintomi:
- a) temperatura superiore a 37,5°C e brividi;
 - b) tosse di recente comparsa;
 - c) difficoltà respiratoria;
 - d) perdita improvvisa dell'olfatto (anosmia) o diminuzione dell'olfatto (iposmia), perdita del gusto (ageusia) o alterazione del gusto (disgeusia);
 - e) mal di gola.
- 4) non presentarsi presso la sede concorsuale se sottoposto alla misura della quarantena o isolamento domiciliare fiduciario e/o al divieto di allontanamento dalla propria dimora/abitazione come misura di prevenzione della diffusione del contagio da COVID - 19;
- 5) presentare, all'atto dell'ingresso nell'area concorsuale, la certificazione verde COVID-19, detta anche Green Pass, attestante di aver fatto almeno una dose di vaccino oppure di essere risultati negativi a un tampone molecolare o rapido nelle 48 ore precedenti oppure di essere guariti da COVID-19 nei sei mesi precedenti;

Il possesso del Green Pass viene verificato attraverso l'App "Verifica C 19".

6) indossare filtrante facciale FFP2 dal momento dell'accesso alla sede concorsuale sino all'uscita, non sarà ammesso l'accesso con mascherine di altro genere;

7) indossare obbligatoriamente, a partire dall'accesso all'area concorsuale e fino all'uscita, pena l'esclusione dal concorso il filtrante FFP2 fornito dall'Ente ad ogni candidato al momento dell'identificazione e della misurazione della temperatura corporea. In caso di rifiuto non è possibile partecipare alla prova;

Gli obblighi di cui ai numeri 3 e 4 devono essere oggetto di un'apposita autodichiarazione da prodursi ai sensi degli artt. 46 e 47 del DPR 445/2000.

MOTIVAZIONI DI DIVIETO DI ACCESSO ALLE SEDI CONCORSUALI

Qualora uno o più punti degli obblighi per l'ammissione dei candidati indicati al punto precedente non dovesse essere soddisfatta, ovvero in caso di rifiuto a produrre l'autodichiarazione e la certificazione verde COVID-19, dovrà essere inibito l'ingresso del candidato nell'area concorsuale.

In ogni caso, qualora un candidato, al momento dell'ingresso nella sede di esame e nell'area concorsuale presenti, alla misurazione, una temperatura superiore ai 37,5°C o altra sintomatologia riconducibile al COVID-19 deve essere invitato a ritornare al proprio domicilio.

PROCEDURA DI IDENTIFICAZIONE E ACCESSO ALL'AREA CONCORSUALE

Il candidato si presenterà con estrema puntualità presso il punto accoglienza e dovrà:

- mantenere sempre dall'accesso all'area accoglienza e fino all'uscita della sede di esame la distanza interpersonale di almeno 2,25 m., che dovrà essere mantenuta anche tra le postazioni operative utilizzate dai candidati;
- sottoporsi immediatamente alla rilevazione della temperatura corporea attraverso termo scanner o termometro manuale e procedere alla sanificazione delle mani, con il gel a disposizione sul banco di accoglienza prima e dopo le operazioni di identificazione;
- non è ammesso l'accesso all'area concorsuale con guanti (anche monouso) che dovranno essere tolti, gettati nel contenitore per la raccolta dei rifiuti indifferenziati e si dovrà procedere con la sanificazione delle mani;
- posizionarsi, nel caso di temperatura corporea inferiore a 37,5°C, presso il banco dell'accoglienza in corrispondenza della prima lettera del proprio cognome, con tutta la documentazione obbligatoria per l'identificazione;
- passare la documentazione per l'identificazione all'addetto preposto all'accoglienza attraverso la fessura del parafiato in plexiglass senza appoggiarsi allo stesso e al banco dell'accoglienza. Se non è presente il parafiato in plexiglass, l'operatore addetto all'accoglienza potrà indossare uno schermo facciale protettivo in policarbonato trasparente fornito allo stesso dall'Ente;
- Le postazioni degli operatori addetti all'identificazione dei candidati, se plurime, saranno distanziate una dall'altra.
- Verrà garantita l'identificazione prioritaria, anche mediante postazioni dedicate, delle donne in stato di gravidanza, dei candidati con disabilità e dei candidati richiedenti tempi aggiuntivi.
- Ad identificazione avvenuta verranno riconsegnati al candidato:
 - i documenti
 - **n. 1 busta contenente i fogli e la biro** necessari allo svolgimento della prova. La penna non sarà riconsegnata ma rimarrà in possesso del candidato al termine della selezione.
 - **n. 1 filtrante FFP2;**
- procedere alla sostituzione del proprio dispositivo di protezione delle vie aeree, con il filtrante fornito dall'Amministrazione. Il proprio dispositivo usato dovrà essere conferito nel contenitore per la raccolta dei rifiuti indifferenziati;
- recarsi all'accesso dell'aula concorsuale, seguendo il percorso indicato e mantenendo la distanza interpersonale di almeno 2,25 m, distanza che dovrà essere mantenuta anche tra le postazioni operative utilizzate dai candidati.

Il personale dell'Ente addetto alle attività concorsuali (ed i commissari di concorso) dovrà:

- Indossare i filtranti facciali FFP2.
- procedere all'igienizzazione delle mani prima e dopo le operazioni di identificazione e/o consegna e/o ricezione di materiale concorsuale.
- invitare i candidati a procedere all'igienizzazione delle mani prima e dopo le operazioni di identificazione e/o consegna e/o ricezione di materiale concorsuale.

PREDISPOSIZIONE DEL MATERIALE CARTACEO DA UTILIZZARE DURANTE LA PROVA

- La predisposizione del materiale cartaceo dentro le buste da utilizzare durante la prova dovrà avvenire almeno 3 ore prima di ogni prova d'esame (tempo massimo di permanenza di tracce del virus sulla carta).

ACCESSO ALL'AULA CONCORSALE

Il candidato dovrà :

- riporre tutti gli oggetti, beni e indumenti personali sotto la propria seduta;
- prendere posto alla postazione indicata dal personale dell'Amministrazione. Alla postazione saranno presenti le planimetrie con i percorsi per gli spostamenti e l'indicazione dei servizi igienici utilizzabili;
- posizionare la busta, contenente i fogli e la biro per l'effettuazione delle prove, sul banco ed aprirla solo ad esplicita indicazione della Commissione;
- non è permesso per nessun motivo spostare gli arredi dalla posizione in cui sono collocati.

ESTRAZIONE DELLA PROVA E CONSEGNA DELLA TRACCIA DI PROVA AI CANDIDATI

- Le prove verranno estratte, nel rispetto della distanza di sicurezza, dal candidato individuato per l'estrazione.
- Le tracce verranno comunicate verbalmente.

In alternativa verranno distribuite, previa sanificazione delle mani, posizionandole sul banco di ciascun candidato, senza possibilità di passaggio di mano, oppure verranno distribuite da un commissario al candidato che rimanendo nella propria postazione le preleverà dal portadocumenti, previa disinfezione delle proprie mani con gel portato da un vigilante dello staff. I due operatori interessati a questa fase di distribuzione, saranno muniti, oltre che della mascherina FFP2, di uno schermo di protezione per il viso.

SVOLGIMENTO DELLA PROVA

- Per l'intera durata della prova i candidati dovranno obbligatoriamente mantenere il filtrante FFP2 fornito dall'Ente, a corretta protezione di naso e bocca.
- Sarà vietato il consumo di alimenti, ad eccezione delle bevande di cui i candidati dovranno munirsi preventivamente.
- Durante le prove sarà possibile alzarsi solo per recarsi ai servizi igienici, dopo aver alzato la mano ed atteso l'autorizzazione da parte della Commissione. Gli spostamenti dovranno avvenire rispettando i percorsi indicati.
- Durante le prove gli addetti al controllo dovranno sempre essere muniti di facciale filtrante FFP2, circolare solo nelle aree e nei percorsi indicati ed evitare di permanere in prossimità dei candidati a distanze inferiori a 2,25 metri.
- Le prove selettive in presenza dovranno avere una durata massima di 60 minuti.
- Le prove orali e le prove pratiche previste dalle procedure concorsuali potranno svolgersi in via telematica. In caso di assoluta impossibilità, l'organizzazione e lo svolgimento delle prove orali e pratiche dovranno seguire le regole del presente protocollo e le amministrazioni provvederanno a scaglionare gli orari di presentazione dei candidati al fine di evitare assembramenti in prossimità e all'interno dell'area concorsuale. Ove possibile, lo svolgimento delle prove pratiche potrà essere espletato in spazi aperti.

CONSEGNA DEGLI ELABORATI PRIMA DEL TERMINE DELLA PROVA

- La consegna degli elaborati dovrà avvenire a seguito della chiusura degli stessi nelle buste apposite. Le buste saranno collocate dal candidato stesso, all'interno di raccoglitori.
- Il candidato, prima di alzarsi e spostarsi dalla postazione, dovrà alzare la mano ed attendere l'autorizzazione dalla Commissione.
- Il candidato, indossando il filtrante facciale, dovrà uscire dall'edificio seguendo il percorso prestabilito.

PROCEDURA DI USCITA AL TERMINE DELLA PROVA

- Al termine della prova i candidati dovranno rimanere seduti al proprio posto, con le buste degli elaborati sigillate poste sul banco e attendere l'invito ad alzarsi uno per volta della Commissione. Il candidato dovrà continuare a mantenere sul viso il filtrante
- L'esodo dovrà essere ordinato, per singola fila e in tempi distanziati, con priorità di deflusso per i candidati con disabilità e donne in stato di gravidanza. La distanza interpersonale dovrà essere di almeno 2,25 metri.
- Il raggiungimento dell'uscita dovrà avvenire seguendo il percorso prestabilito, attraverso la via più breve e senza alcuna variazione di percorso.
- Non è ammesso fermarsi all'esterno dell'aula, dell'area concorsuale o dell'edificio, creando gruppi o capannelli.

FONTI

- Presidenza del Consiglio dei Ministri, Dipartimento della funzione pubblica, "PROTOCOLLO PER LO SVOLGIMENTO DEI CONCORSI PUBBLICI", DFP-0025239-P del 15/04/2021

PLANIMETRIA AREA CONCORSALE DI VIA VIVAIO

107

Piano Terra, zona C, Sala consiglio

PIANO DI EVACUAZIONE

Addetti alle emergenze

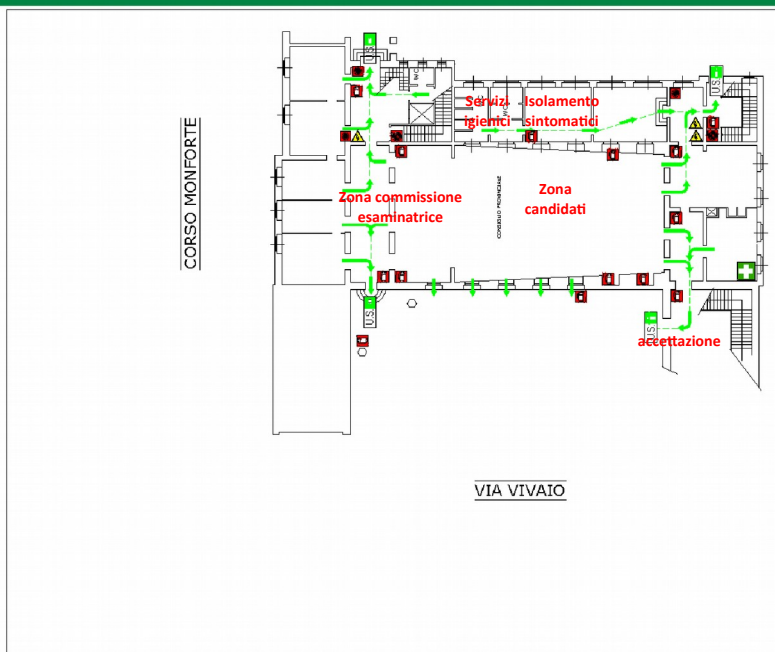

ELENCO DEI NUMERI TELEFONICI DA CHIAMARE IN CASO DI EMERGENZA



Numero Unico Europeo per le Emergenze

Vigili del Fuoco	115
Ambulanza - Emergenza Sanitaria	118
Centro Antiveletti - Ospedale	02.66101029
Niguarda	
Polizia di Stato coordinata con Carabinieri	113

Quando il numero risponde, fornire questo messaggio in maniera chiara:

- Sono e telefono da ubicata in via
- Si è verificato nel.....
- sono coinvolte persone

Attenzione: non chiudere la chiamata telefonica fino a quando i Vigili del Fuoco o il Pronto Soccorso o le Forze dell'Ordine non hanno ripetuto l'indirizzo esattamente.

In caso di emergenza / evacuazione

- Allertare il coordinatore per l'emergenza e/o gli addetti della squadra di emergenza
- Lasciare il proprio posto di lavoro in condizione di sicurezza, tutte le attrezzature in uso, scollegare tutte le parti in tensione
- Abbandonare la zona senza indugi ordinatamente
- Non tornare indietro per nessun motivo
- In presenza di fumo e/o fiamme si consiglia di coprirsi con fazzoletti possibilmente bagnati
- Non utilizzare l'ascensore per nessun motivo

LEGENDA :

- | | | | |
|-------------------------------------|---------------------------|----------------------------|-----------------------|
| Voi siete qui | Idrante | Cassetta di Primo Soccorso | Direzione di fuga |
| Pulsante sgancio corrente elettrica | Naspo | Punto di raccolta | Spazio calmo disabili |
| Estintore portatile | Pulsante allarme incendio | Uscita di emergenza | Ascensore |
| | Attacco autopompa | Via di fuga | Quadro elettrico |

106

Piano Terra, zona C, Sale riunione

PIANO DI EVACUAZIONE

Addetti alle emergenze
 CONDEMI FRANCESCO AAI
 TAGLIA ROSANNA AAI

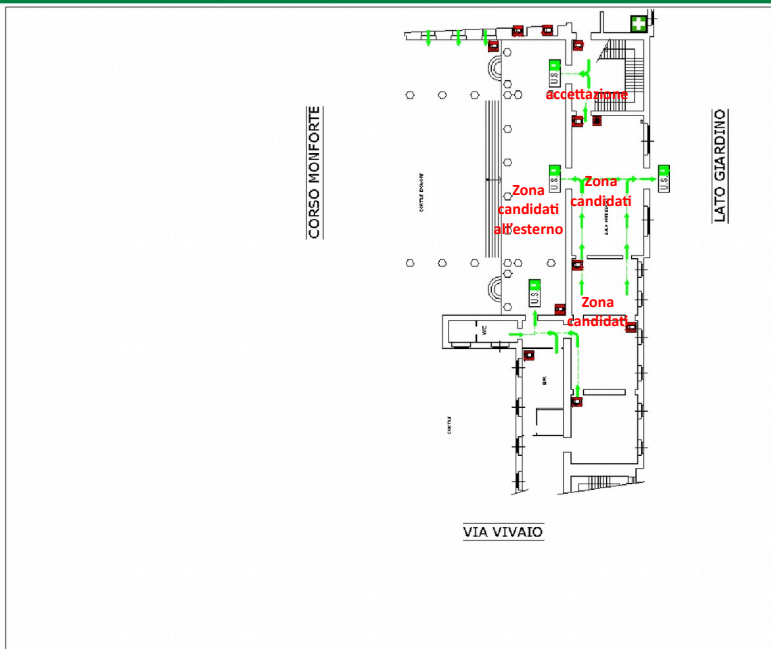

ELENCO DEI NUMERI TELEFONICI DA CHIAMARE IN CASO DI EMERGENZA

112 Numero Unico Europeo per le Emergenze

Vigili del Fuoco	115
Ambulanza - Emergenza Sanitaria	118
Centro Antivehemi - Ospedale Niguarda	02.66101029
Polizia di Stato coordinata con Carabinieri	113

Quando il numero risponde, fornire questo messaggio in maniera chiara:
 • Sono e telefono da ubicata in via - Milano
 • Si è verificato nel
 • sono coinvolte persone
Attenzione: non chiudere la chiamata telefonica fino a quando i Vigili del Fuoco o il Pronto Soccorso o le Forze dell'Ordine non hanno ripetuto l'indirizzo esattamente.

- In caso di emergenza / evacuazione**
- Allertare il coordinatore per l'emergenza e/o gli addetti della squadra di emergenza
 - Lasciare il proprio posto di lavoro in condizione di sicurezza, tutte le attrezzature in uso, scollegare tutte le parti in tensione
 - Abbandonare la zona senza indugi ordinatamente
 - Non tornare indietro per nessun motivo
 - In presenza di fumo e/o fiamme si consiglia di coprirsi con fazzoletti possibilmente bagnati
 - Non utilizzare l'ascensore per nessun motivo

- LEGENDA :**
- Voi siete qui
 - Idrante
 - Cassetta di Primo Soccorso
 - Naspo
 - Punto di raccolta
 - Pulsante allarme incendio
 - Uscita di emergenza
 - Attacco autopompa
 - Via di fuga
 - Direzione di fuga
 - Spazio calmo disabili
 - Ascensore
 - Quadro elettrico

NUMERI DI EMERGENZA DI VIA VIVAIO



Città
metropolitana
di Milano

VIV

SEDE VIVAIO

Avvisare dell'emergenza in atto la
Prefettura. Saverio Pullano tel. 02-
77584816, 02-77405162 Cell. 331-
6660522

EMERGENZA CORONAVIRUS
-1500 del Ministero della salute, attivo 7
giorni su 7, dalle 8 alle 20;
-112 Numero di emergenza nazionale;
- 800 89 45 45 numero verde della
Regione Lombardia:

ELENCO DEI NUMERI TELEFONICI DA CHIAMARE IN CASO DI EMERGENZA



Numero Unico
Europeo per le 112
Emergenze

Vigili del Fuoco	115
Ambulanza - Emergenza Sanitaria	118
Centro Antiveleni - Ospedale Niguarda	02.66101029
Polizia di Stato coordinata con Carabinieri	113

Quando il numero risponde, fornire questo messaggio in
maniera chiara:

- Sono e telefono da ubicata in via
..... - Milano
- Si è verificatonel.....
- sono coinvolte persone

Attenzione: non chiudere la chiamata telefonica fino a
quando i Vigili del Fuoco o il Pronto Soccorso o le Forze
dell'Ordine non hanno ripetuto l'indirizzo esattamente.

NUMERI TELEFONICI UTILI

Acqua	MM Milano	02 84772000
Ascensori	Numero Verde CreaMI	800 030 690
Centralino Generale della Città metropolitana	Via Vivaio 1	02 77401
Centro Ustioni	Ospedale Niguarda	02 64441
Coordinatore dell'emergenza in loco	Bavaro Liana	0277402214
Coordinatore dell'emergenza in loco (vice)	Rigamonti Dario	02 77402103
Elettricità	A2A Energia (n. verde)	800 933 301
Gas	A2A gas (n. verde multiutility)	800 131 000
Impianti allarme antincendio e climatizzazione	DEVI Impianti	800 993 222
Opere ed impianti vari (manutenzioni)	Bonizzoni Felice	02 77403660 - 335 6998085
Ospedale	Ospedale Policlinico	02 55031
Polizia	Comando Monforte-Vittoria	02 7541131
Polizia Municipale	Comune di Milano	02 0208
Portineria/reception	Via Vivaio	02 77402251-54 - 02 77401
Segnalazioni Fuori orario servizio	Reperibilità h24 Città metropolitana Milano	02 77401

per IL DATORE DI LAVORO
IL DIRIGENTE DELEGATO

Dr. Ermanno Matassi
Direttore del Settore Risorse Umane e Organizzazione

Milano, 15 ottobre 2021

Documento informatico firmato digitalmente ai sensi del T.U. 445/2000, del D. Lgs 82/2005 e rispettive norme collegate